



brandjoch

mit dem herzen in hötting



brandjoch







Brandjochstraße

Die kleine Straße im beliebten Stadtteil Hötting hat den Namen des Berges, der sich westlich der Frau Hitt erhebt.

In fußläufiger Distanz sind Hauptuniversität und Landeskrankenhaus, wie auch Supermärkte, Cafès und das Einkaufszentrum WEST erreichbar.

Starten Sie direkt von der Haustür weg zu diversen Freizeitaktivitäten; zB steil hinauf zum Platznötzenhof oder am Panoramaweg entlang zum Butterer Bichl.

Über die Bushaltestelle quasi vor der Tür erreichen Sie jedes Ziel ohne Auto.



Schneeburggasse

Brandjochstraße

Sternwartestraße

Botanikerstraße

Alte Sternwarte

Botanischer Garten

Frau



Standort

Ob es um die eigene Wohnung geht, oder ob es um eine Wertanlage handelt – machen Sie beim Wohnungskauf keine Kompromisse. Viele Faktoren sind zu beurteilen: Lage innerhalb des Ortes, Grundriss, Kaufpreis, Rendite, Ausstattung, usw.

Die Lage ist eine der wichtigsten Kriterien bei der Entscheidung.

Wie vorteilhaft ist der Standort?

Wie ist die unmittelbare Infrastruktur?

Wie ist das nähere Umfeld?

Die Wohnanlage in der Brandjochstraße punktet auf ganzer Linie:

- Ruhelage in Hötting
- Nur wenigen Minuten zu den Universitäten und Klinik
- Nähe zum Innsbrucker Stadtzentrum
- Haltestellen des öffentlichen Verkehrs quasi vor der Haustüre
- Beste Einkaufsmöglichkeiten in der nahen Umgebung

Zugangsebene



Tiefgarage

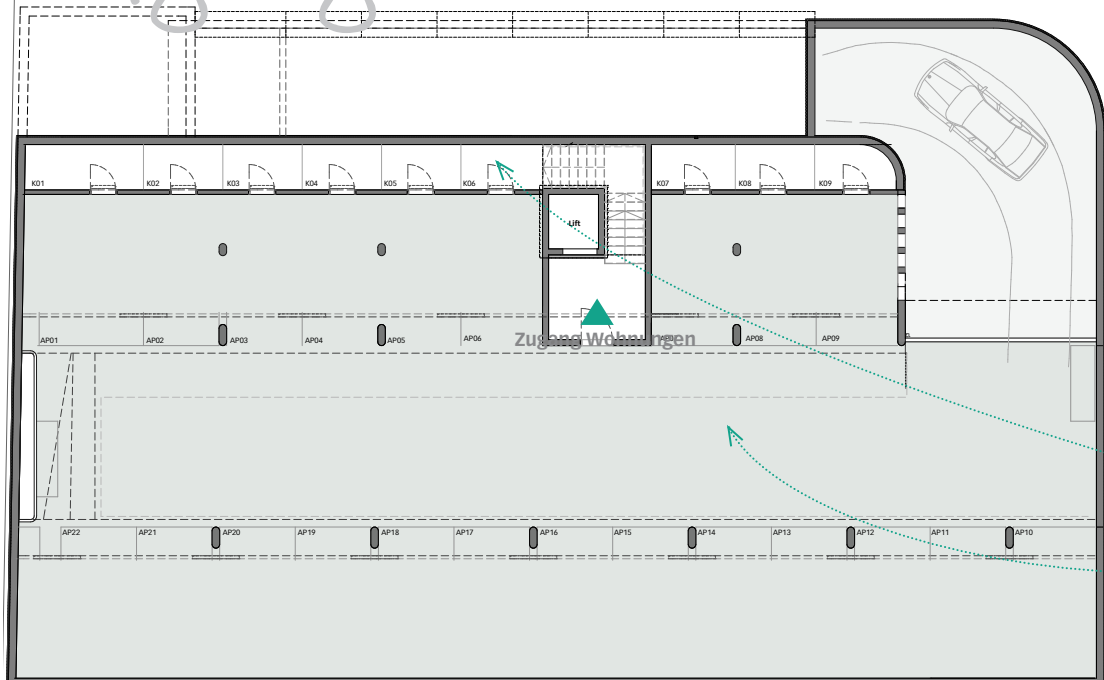

Erdgeschoss



Erschließung

Fahrradabstellplatz

Im Zugangsbereich über die Wegrampe leicht erreichbar.

Autoabstellplatz

Über die überdachte Rampe in die Tiefgarage in der Ebene -1.

Müllraum

Der Müllraum befindet sich in der Zugangsebene, hinterm Fahrradraum.

Postverteiler

Unabhängig von Witterungseinflüssen direkt am Weg gelegen.

Keller/Lager

Zentral gelegen im nordöstlichen Bereich der Zugangsebene.

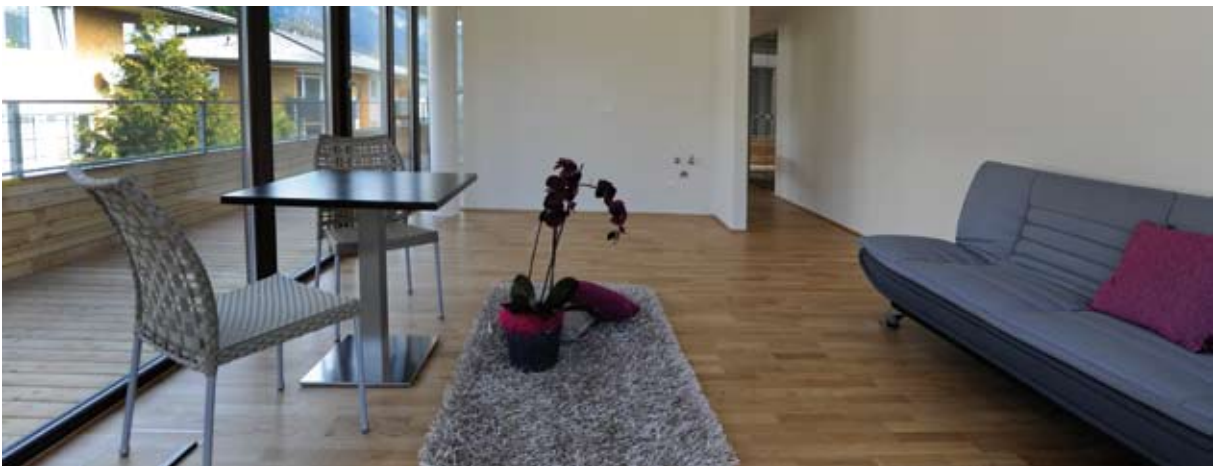



Erdgeschoss

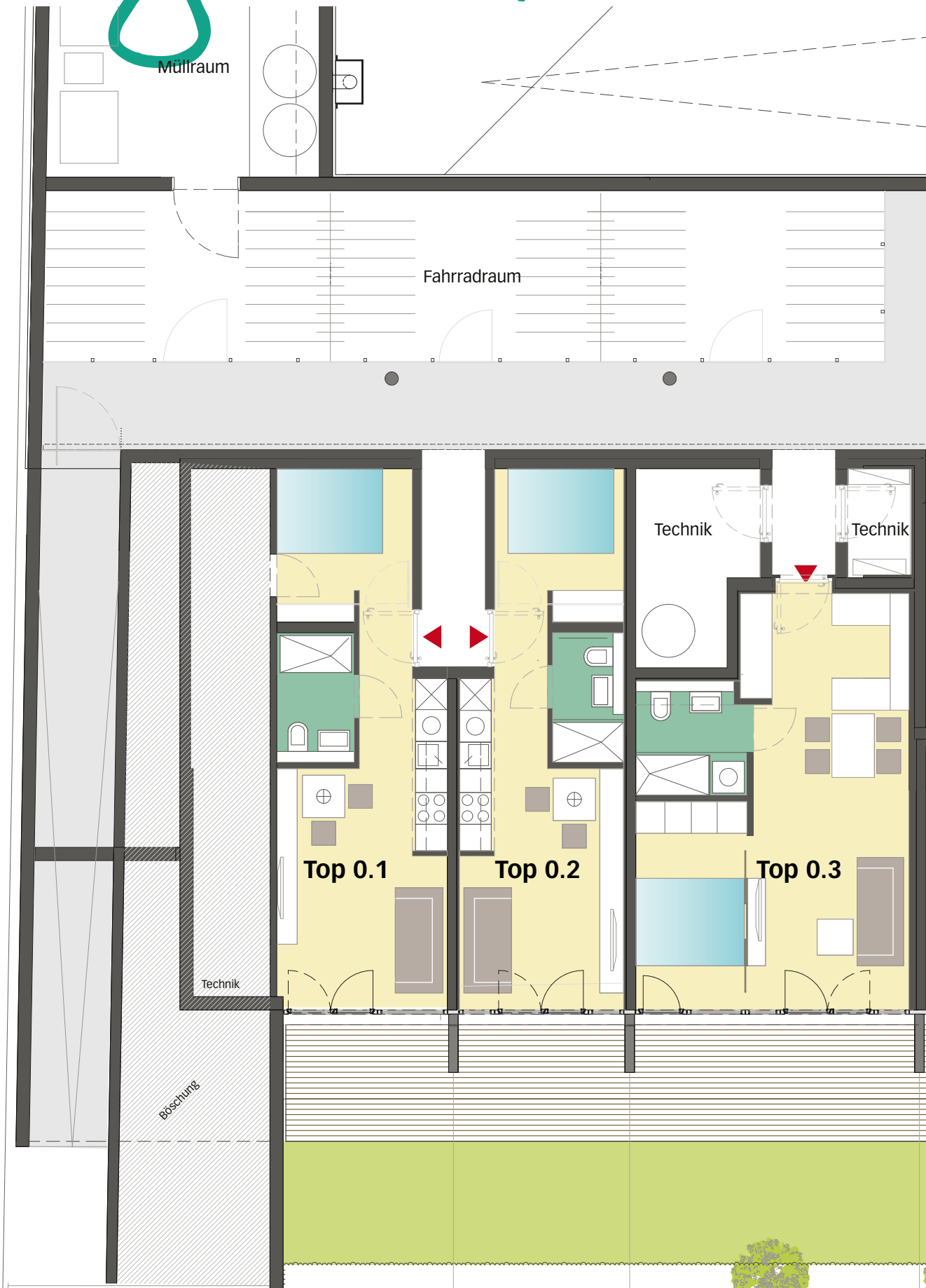



1. Obergeschoss

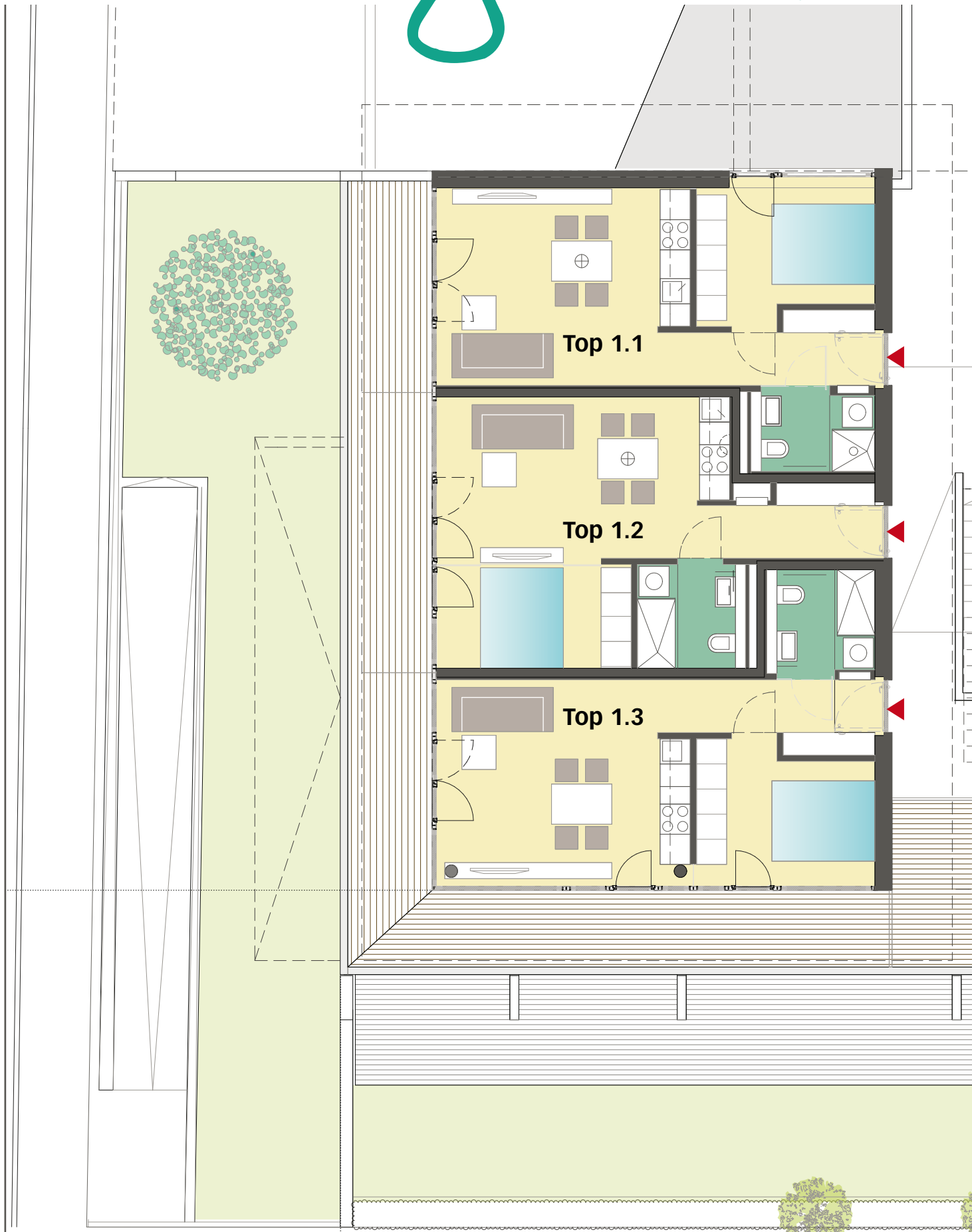



2. Obergeschoss

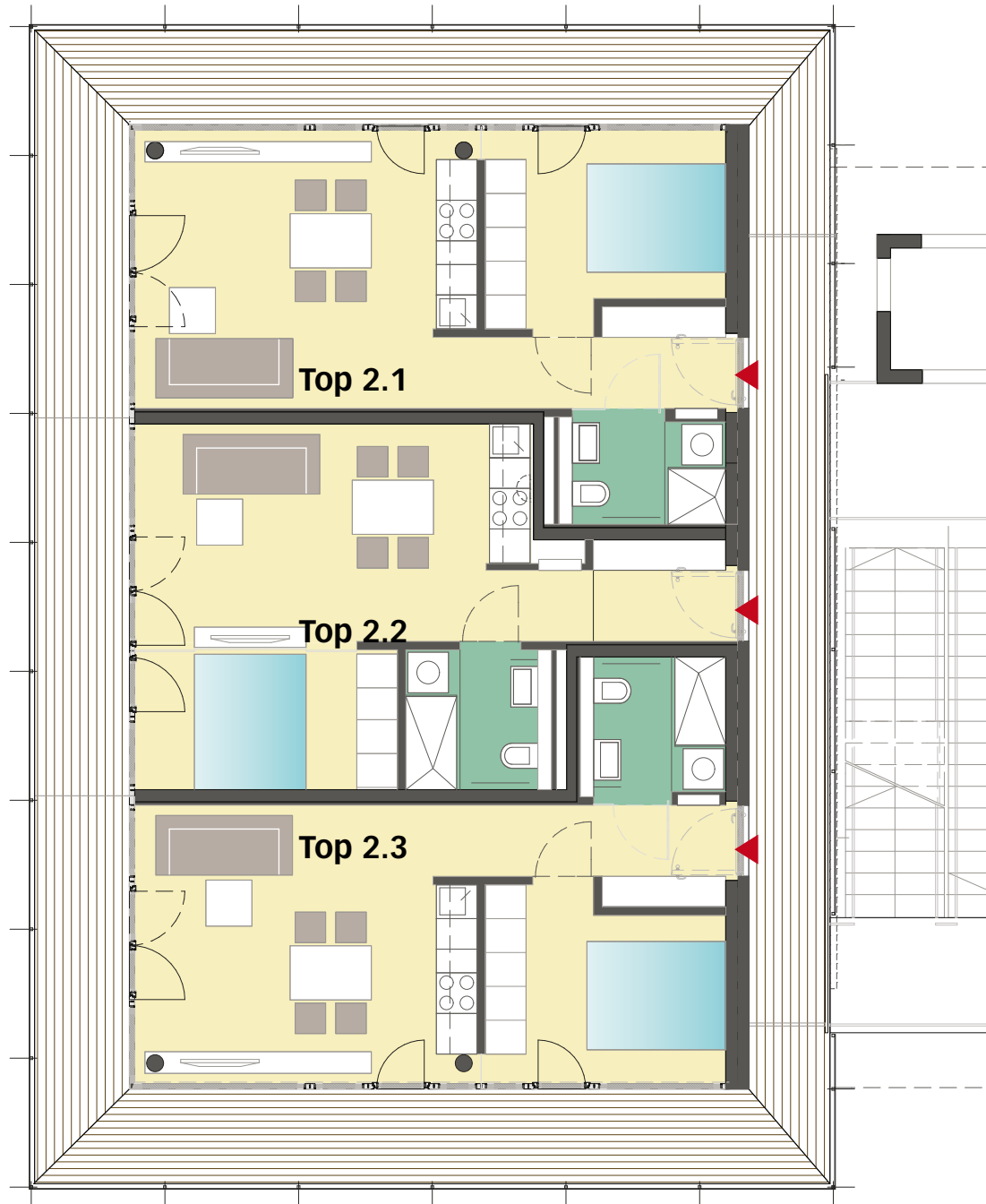

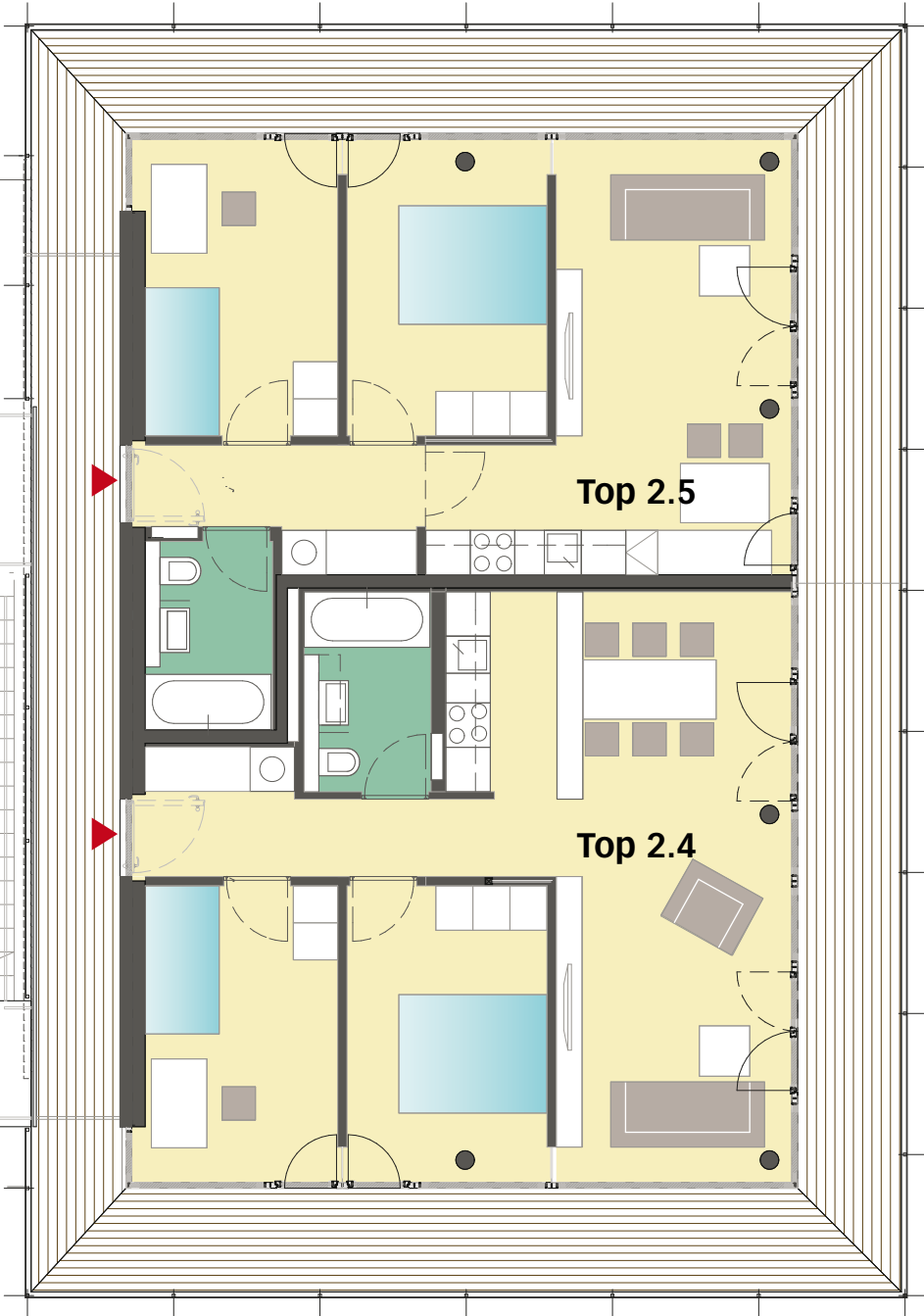

3. Obergeschoss

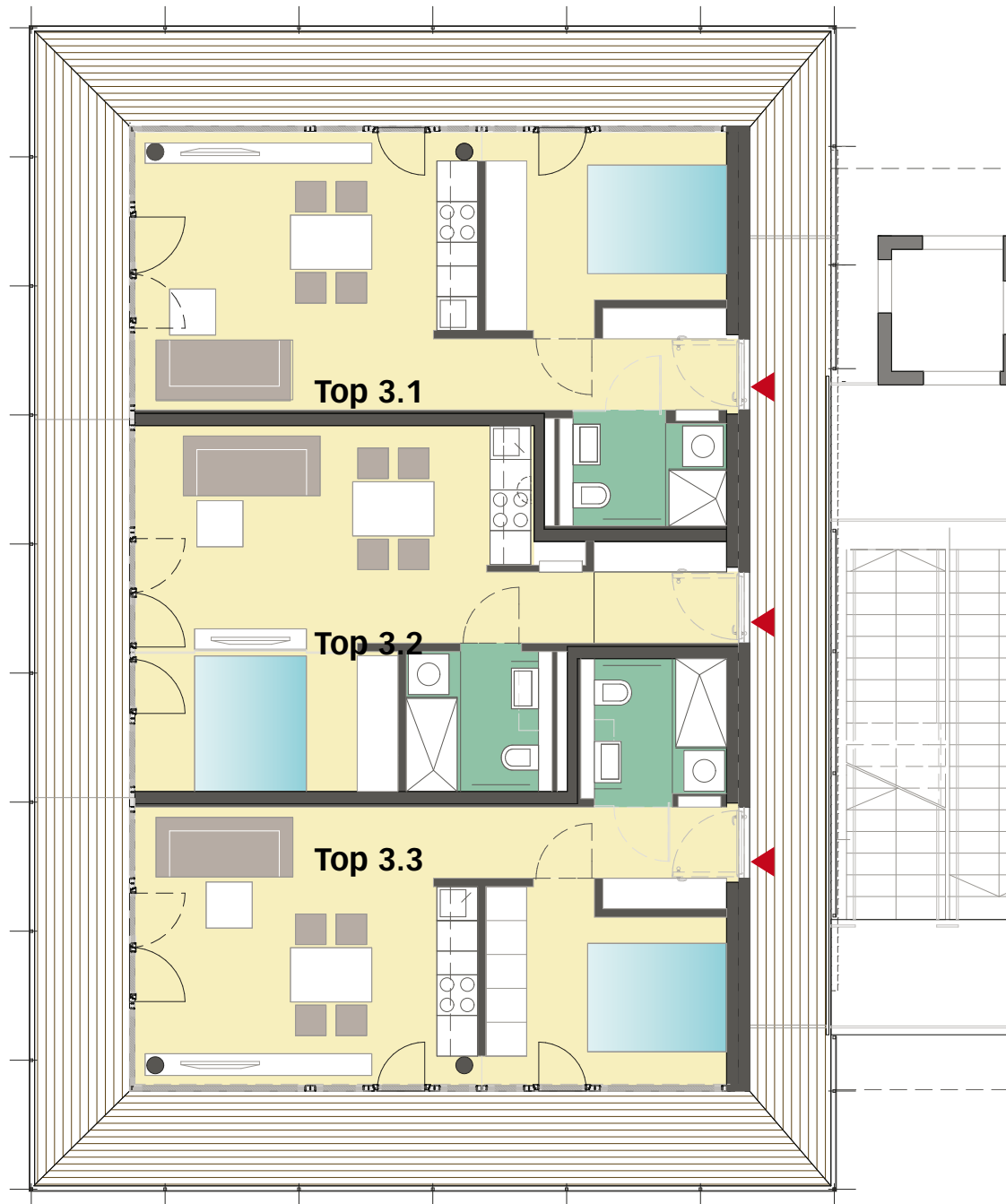

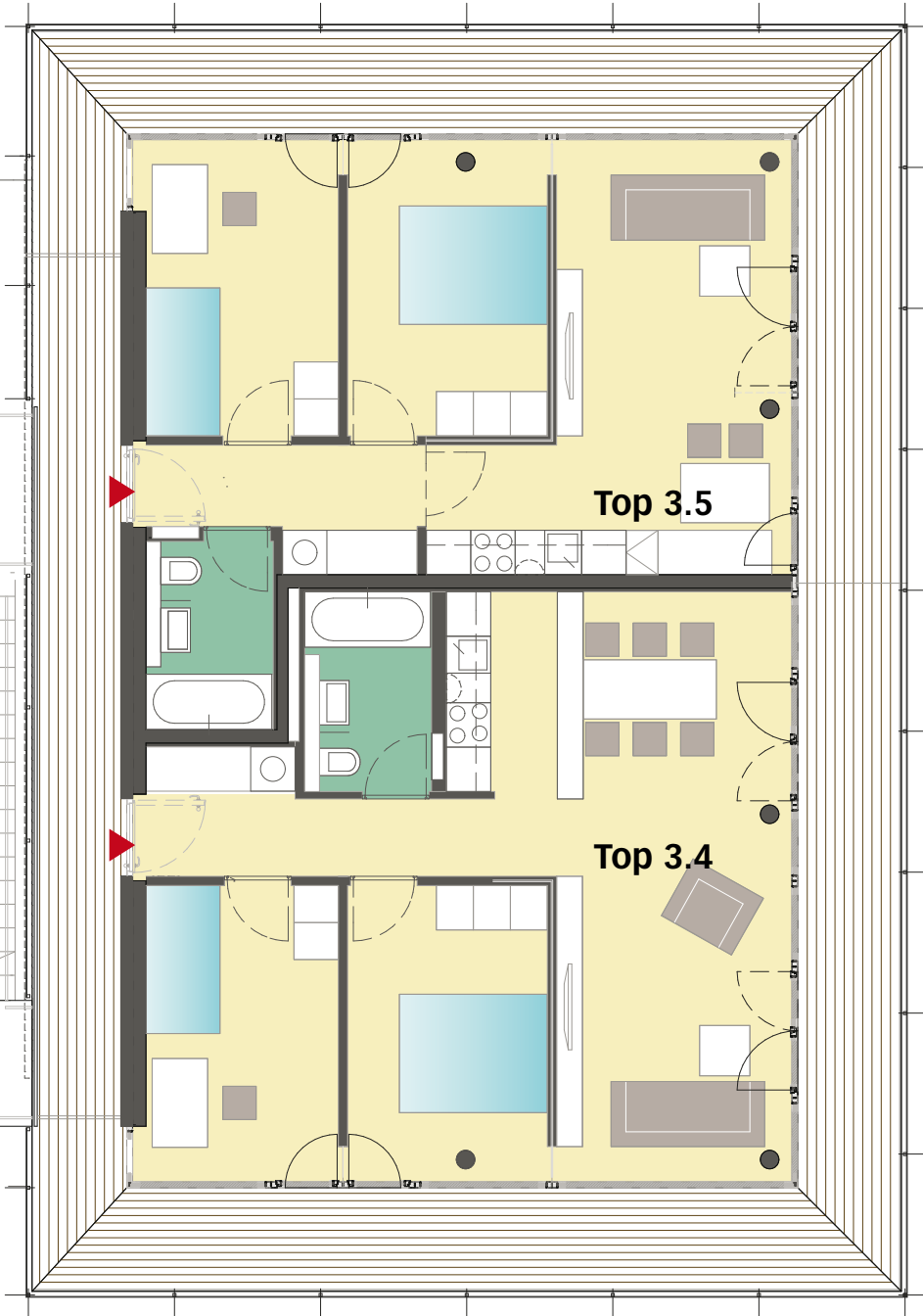

Energieausweis für Wohngebäude

gemäß ÖNORM H 5055
und Richtlinie 2002/91/EG

OIB
Österreichisches Institut für Bautechnik



GEBÄUDE

Gebäudeart	Mehrfamilienhaus	Erbaut	2011
Gebäudezone		Katastralgemeinde	Hötting
Straße	Brandjochstraße 11	KG-Nummer	81111
PLZ/Ort	6020 Innsbruck	Einlagezahl	
EigentümerIn	Planet Bauprojekt GmbH	Grundstücksnummer	616/4

SPEZIFISCHER HEIZWÄRMEBEDARF BEI 3400 HEIZGRADTAGEN (REFERENZKLIMA)

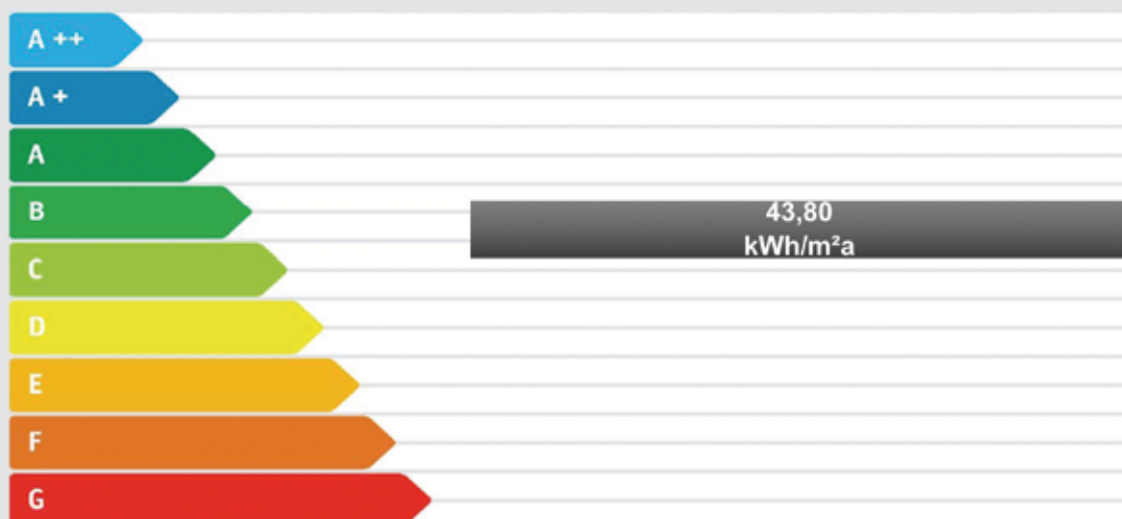

ERSTELLT

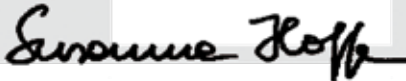
ErstellerIn	 ZT DI Susanna Hoffer Feldstraße 11a 6020 Innsbruck	Organisation	ZT DI Susanna Hoffer Feldstraße 11a 6020 Innsbruck
ErstellerIn-Nr.		Ausstellungsdatum	10.März 2011
GWR-Zahl		Gültigkeitsdatum	10.März 2021
Geschäftszahl	460/11	Unterschrift	



Dieser Energieausweis entspricht den Vorgaben der Richtlinie 6 "Energieeffizienz in Gebäuden" des Österreichischen Institutes für Bautechnik
in Umsetzung der Richtlinie 2002/91/EG über die Gesamtenergieeffizienz von Gebäuden und des Energieausweis-Vorlage-Gesetzes (EAVG).*

Version: AX3000 (20101110) für Allplan



Energieausweis für Wohngebäude

gemäß ÖNORM H 5055
und Richtlinie 2002/91/EG



GEBÄUDEDATEN

Brutto-Grundfläche	1126,22 m ²
beheiztes Brutto-Volumen	3388,43 m ³
charakteristische Länge (lc)	1,72 m
Kompaktheit (A/V)	0,5806 1/m
mittlerer U-Wert (Um)	0,53 W/m ² K
LEK-Wert	42

KLIMADATEN

Klimaregion	NF
Seehöhe	614 m
Heizgradtage	4080,0 Kd
Heiztage	164,0 d
Norm-Außentemperatur	-11,7 °C
Soll-Innentemperatur	20,0 °C

WÄRME- UND ENERGIEBEDARF

	Referenzklima		Standortklima		Anforderung	
	zonenbezogen		zonenbezogen		spezifisch	
HWB	49.332,54 kWh/a	43,80 kWh/m ² a	55.542,22 kWh/a	49,32 kWh/m ² a	46,58 kWh/m ² a	erfüllt
WWWB			14.387,46 kWh/a	12,78 kWh/m ² a		
HTEB-RH			5.851,61 kWh/a	5,20 kWh/m ² a		
HTEB-WW			15.638,79 kWh/a	13,89 kWh/m ² a		
HTEB			21.490,40 kWh/a	19,08 kWh/m ² a		
HEB			91.420,08 kWh/a	81,17 kWh/m ² a		
EEB			91.420,08 kWh/a	81,17 kWh/m ² a	99,84 kWh/m ² a	erfüllt
PEB						
CO ₂						

ERLÄUTERUNGEN

- Heizwärmebedarf (HWB):** Vom Heizsystem in die Räume abgegebene Wärmemenge, die benötigt wird, um während der Heizsaison bei einer standardisierten Nutzung eine Temperatur von 20°C zu halten.
- Heiztechnikenergiebedarf (HTEB):** Energiemenge, die bei der Wärmeerzeugung und -verteilung verloren geht
- Endenergiebedarf (EEB):** Energiemenge, die dem Energiesystem des Gebäudes für Heizung und Warmwasserversorgung inklusive notwendiger Energiemengen für die Hilfsbetriebe bei einer typischen Standardnutzung zugeführt werden muss.

Die Energiekennzahlen dieses Energieausweises dienen ausschließlich der Information. Aufgrund der idealisierten Eingangsparameter können bei tatsächlicher Nutzung erhebliche Abweichungen auftreten. Insbesondere Nutzungseinheiten unterschiedlicher Lage können aus Gründen der Geometrie und der Lage hinsichtlich ihrer Energiekennzahlen von den hier angegebenen abweichen.

Version: AX3000 (20101110) für Allplan

Nebenkostenübersicht und weitere Informationen

für den Kauf bzw. Verkauf einer Immobilie



I. Nebenkosten bei Kaufverträgen

1. Grunderwerbsteuer vom Wert der Gegenleistung 3,5 %
(Ermäßigung oder Befreiung in Sonderfällen möglich)
2. Grundbucheintragungsgebühr (Eigentumsrecht) 1,1 %
3. Kosten der Vertragserrichtung und grundbücherlichen Durchführung nach Vereinbarung im Rahmen der Tarifordnung des jeweiligen Urkundenerrichters sowie Barauslagen für Beglaubigungen und Stempelgebühren
4. Kosten der Mitteilung und Selbstberechnung der Immobilienertragsteuer durch den Parteienvertreter nach Vereinbarung im Rahmen der Tarifordnung des jeweiligen Urkundenerrichters
5. Verfahrenskosten und Verwaltungsabgaben für Grundverkehrsverfahren (länderweise unterschiedlich)
6. Förderungsdarlehen bei Wohnungseigentumsobjekten und Eigenheimen – Übernahme durch den Erwerber:
Neben der laufenden Tilgungsrate außerordentliche Tilgung bis zu 50 % des aushaftenden Kapitals bzw. Verkürzung der Laufzeit möglich. Der Erwerber hat keinen Rechtsanspruch auf Übernahme eines Förderungsdarlehens.
7. Allfällige Anliegerleistungen
laut Vorschreibung der Gemeinde (Aufschließungskosten und Kosten der Baureifmachung des Grundstückes) sowie Anschlussgebühren und -kosten (Strom, Gas, Wasser, Kanal, Telefon etc.)
8. Vermittlungsprovision (gesetzlich vorgesehene Höchstprovision)
A) bei Kauf, Verkauf oder Tausch von
 - Liegenschaften oder Liegenschaftsanteilen
 - Liegenschaftsanteilen, an denen Wohnungseigentum besteht oder vereinbarungsgemäß begründet wird
 - Unternehmen aller Art
 - Abgeltungen für Superädifikate auf einem Grundstückbei einem Wert
 - bis € 36.336,42 je 4 %
 - von € 36.336,43 bis EUR 48.448,50 € 1.453,46
 - * ab € 48.448,51 je 3 %
 - von beiden Auftraggebern (Verkäufer und Käufer) jeweils zzgl. 20 % USt.

* Schwellenwertregelung gem. § 12 Abs. 4 ImmobilienmaklerVO 4 3

B) bei Optionen

50 % der Provision gem. Punkt 8. A, welche im Fall des Kaufes durch den Optionsberechtigten angerechnet werden.

II. Energieausweis

Das Energieausweis-Vorlage-Gesetz (EAVG) schreibt vor, dass bei Verkauf eines Gebäudes oder eines Nutzungsobjektes der Verkäufer dem Käufer rechtzeitig vor Abgabe der Vertragserklärung einen zu diesem Zeitpunkt höchstens zehn Jahre alten Energieausweis vorzulegen und ihm diesen, wenn der Vertrag abgeschlossen wird, auszuhändigen hat.

Ab 01.12.2012 (Inkrafttreten des EAVG 2012) müssen bei Anzeigen in Druckwerken und elektronischen Medien der Heizwärmebedarf (HWB) und der Gesamtenergieeffizienzfaktor (fGEE) angegeben werden. Diese Verpflichtung trifft sowohl den Verkäufer als auch für den von ihm beauftragten Immobilienmakler.

Ab 01.12.2012 ist dem Käufer der Energieausweis oder eine vollständige Kopie des Energieausweises spätestens 14 Tage nach Vertragsabschluss auszuhändigen. Sollte dies nicht erfolgen, hat der Käufer das Recht, nach erfolgloser Aufforderung an den Verkäufer entweder selbst einen Energieausweis zu beauftragen und die angemessenen Kosten binnen drei Jahren gerichtlich geltend zu machen, oder direkt die Aushändigung eines Energieausweises einzuklagen.

Der Verkäufer hat die Wahl, entweder einen Energieausweis über die Gesamtenergieeffizienz des Nutzungsobjektes oder die Gesamtenergieeffizienz eines vergleichbaren Nutzungsobjektes im selben Gebäude oder die Gesamtenergieeffizienz des gesamten Gebäudes auszuhändigen. Für Einfamilienhäuser kann die Vorlage- und Aushändigungspflicht auch durch einen Energieausweis eines vergleichbaren Gebäudes erfüllt werden. Diese Vergleichbarkeit muss der Energieausweisersteller aber bestätigen.

Der Energieausweis ist nach den jeweiligen landesrechtlichen Vorschriften zu erstellen und soll eine vergleichbare Information über den energetischen „Normverbrauch“ eines Objektes verschaffen. Die Berechnung der Energiekennzahlen basiert auf nutzungsunabhängigen Kenngrößen bei vordefinierten Rahmenbedingungen, weshalb bei tatsächlicher Nutzung erhebliche Abweichungen auftreten können. Wird kein Energieausweis vorgelegt, gilt gem. § 5 EAVG zumindest eine dem Alter und Art des Gebäudes entsprechende Gesamtenergieeffizienz als vereinbart.

Keine Vorlagepflicht eines Energieausweises besteht bis 01.12.2012 für jene Gebäude oder Nutzungsobjekte, für die auch nach den jeweils anwendbaren baurechtlichen Vorschriften der Bundesländer kein Energieausweis erstellt werden muss. Ab 01.12.2012 gilt öster-

reichweit ein einheitlicher Ausnahmekatalog. Denkmalgeschützte Objekte sind dann zB nicht mehr von der Vorlagepflicht ausgenommen. Ebenfalls ab Inkrafttreten des neuen EAVG 2012 am 01.12.2012 sind Verwaltungsstrafbestimmungen zu beachten. Sowohl der Verkäufer als auch der Immobilienmakler, der es unterlässt, die Kennwerte HWB und fGEE im Inserat anzugeben, ist mit einer Geldstrafe von bis zu € 1.450,00 zu bestrafen. Der Makler ist dann entschuldigt, wenn er den Verkäufer über die Informationspflichten aufgeklärt hat und ihn zur Bekanntgabe der beiden Werte bzw. zur Einholung eines Energieausweises aufgefordert hat, der Verkäufer dies aber abgelehnt hat. Der Verkäufer ist des weiteren mit einer Verwaltungsstrafe bis zu € 1.450,00 konfrontiert, wenn er die Vorlage und/oder Aushändigung des Energieausweises unterlässt.

III. Grundlagen der Maklerprovision

§ 6 Abs. 1, 3 und 4; § 7 Abs. 1; §§ 10 und 15 Maklergesetz

§ 6 (1) Der Auftraggeber ist zur Zahlung einer Provision für den Fall verpflichtet, dass das zu vermittelnde Geschäft durch die vertragsgemäße verdienstliche Tätigkeit des Maklers mit einem Dritten zustande kommt.

(3) Der Makler hat auch dann Anspruch auf Provision, wenn auf Grund seiner Tätigkeit zwar nicht das vertragsgemäß zu vermittelnde Geschäft, wohl aber ein diesem nach seinem Zweck wirtschaftlich gleichwertiges Geschäft zustande kommt.

(4) Dem Makler steht keine Provision zu, wenn er selbst Vertragspartner des Geschäfts wird. Dies gilt auch, wenn das mit dem Dritten geschlossene Geschäft wirtschaftlich einem Abschluss durch den Makler selbst gleichkommt. Bei einem sonstigen familiären oder wirtschaftlichen Naheverhältnis zwischen dem Makler und dem vermittelten Dritten, das die Wahrung der Interessen des Auftraggebers beeinträchtigen könnte, hat der Makler nur dann einen Anspruch auf Provision, wenn er den Auftraggeber unverzüglich auf dieses Naheverhältnis hinweist.

§ 7 (1) Der Anspruch auf Provision entsteht mit der Rechtswirksamkeit des vermittelten Geschäfts. Der Makler hat keinen Anspruch auf einen Vorschuss.

§ 10 Der Provisionsanspruch und der Anspruch auf den Ersatz zusätzlicher Aufwendungen werden mit ihrer Entstehung fällig.

Besondere Provisionsvereinbarungen

§ 15 (1) Eine Vereinbarung, wonach der Auftraggeber, etwa als Entschädigung oder Ersatz für Aufwendungen und Mühewaltung, auch ohne einen dem Makler zurechenbaren Vermittlungserfolg einen Betrag zu leisten hat, ist nur bis zur Höhe der vereinbarten oder ortsüblichen Provision und nur für den Fall zulässig, dass

1. das im Maklervertrag bezeichnete Geschäft wider Treu und Glauben nur deshalb nicht zustande kommt, weil der Auftraggeber entgegen dem bisherigen Verhandlungsverlauf einen für das Zustandekommen des Geschäftes erforderlichen Rechtsakt ohne beachtenswerten Grund unterlässt;
2. mit dem vom Makler vermittelten Dritten ein anderes als ein zweckgleichwertiges Geschäft zustande kommt, sofern die Vermittlung des Geschäfts in den Tätigkeitsbereich des Maklers fällt;
3. das im Maklervertrag bezeichnete Geschäft nicht mit dem Auftraggeber, sondern mit einer anderen Person zustande kommt, weil der Auftraggeber dieser die ihm vom Makler bekannt gegebene Möglichkeit zum Abschluss mitgeteilt hat oder das Geschäft nicht mit dem vermittelten Dritten, sondern mit einer anderen Person zustande kommt, weil der vermittelte Dritte dieser die Geschäftsgelegenheit bekannt gegeben hat, oder
4. das Geschäft nicht mit dem vermittelten Dritten zustande kommt, weil ein gesetzliches oder ein vertragliches Vorkaufs-, Wiederkaufs- oder Eintrittsrecht ausgeübt wird.

(2) Eine solche Leistung kann bei einem Alleinvermittlungsauftrag weiters für den Fall vereinbart werden, dass

1. der Alleinvermittlungsauftrag vom Auftraggeber vertragswidrig ohne wichtigen Grund vorzeitig aufgelöst wird;
2. das Geschäft während der Dauer des Alleinvermittlungsauftrags vertragswidrig durch die Vermittlung eines anderen vom Auftraggeber beauftragten Maklers zustande gekommen ist, oder
3. das Geschäft während der Dauer des Alleinvermittlungsauftrags auf andere Art als durch die Vermittlung eines anderen vom Auftraggeber beauftragten Maklers zustande gekommen ist.

(3) Leistungen nach Abs. 1 und Abs. 2 gelten als Vergütungsbetrag im Sinn des § 1336 ABGB.

Eine Vereinbarung nach § 15 MaklerG ist bei Maklerverträgen mit Verbrauchern schriftlich zu treffen.

IV. Konsumentenschutzbestimmungen

§ 30 b KSchG (1) Der Immobilienmakler hat vor Abschluss des Maklervertrags dem Auftraggeber, der Verbraucher ist, mit der Sorgfalt eines ordentlichen Immobilienmaklers eine schriftliche Übersicht zu geben, aus der hervorgeht, dass er als Makler einschreitet, und die sämtliche dem Verbraucher durch den Abschluss des zu vermitteln-



den Geschäfts voraussichtlich erwachsenden Kosten, einschließlich der Vermittlungsprovision ausweist. Die Höhe der Vermittlungsprovision ist gesondert anzuführen; auf ein allfälliges wirtschaftliches oder familiäres Naheverhältnis im Sinn des § 6 Abs. 4 dritter Satz MaklerG ist hinzuweisen. Wenn der Immobilienmakler kraft Geschäftsgebrauchs als Doppelmakler tätig sein kann, hat diese Übersicht auch einen Hinweis darauf zu enthalten. Bei erheblicher Änderung der Verhältnisse hat der Immobilienmakler die Übersicht entsprechend richtig zu stellen. Erfüllt der Makler diese Pflichten nicht spätestens vor Vertragserklärung des Auftraggebers zum vermittelten Geschäft, so gilt § 3 Abs. 4 MaklerG.

(2) Der Immobilienmakler hat dem Auftraggeber die nach § 3 Abs. 3 MaklerG erforderlichen Nachrichten schriftlich mitzuteilen. Zu diesen zählen jedenfalls auch sämtliche Umstände, die für die Beurteilung des zu vermittelnden Geschäfts wesentlich sind.

ANMERKUNG: Aufgrund des bestehenden Geschäftsgebrauchs können Immobilienmakler auch ohne ausdrückliche Einwilligung des Auftraggebers als Doppelmakler tätig sein. Wird der Immobilienmakler auftragsgemäß nur für eine Partei des zu vermittelnden Geschäfts tätig, hat er dies dem Dritten mitzuteilen.

V. Steuerliche Auswirkungen bei Veräußerung

1. Veräußerungs- und Spekulationsgewinn

Gewinne aus der Veräußerung privater Liegenschaften werden ab 01.04.2012 unbefristet besteuert. Bei Immobilien, die nach dem 31.03.2012 veräußert werden, ist hinsichtlich der Besteuerung zwischen „steuerverfangenen Immobilien“, die ab dem 01.04.2002 (bzw. 01.04.1997) entgeltlich angeschafft wurden, und „Altfällen“ zu unterscheiden.

„Steuerverfangene Immobilien“: 25 % Steuer auf Veräußerungsgewinn

Im Regelfall unterliegen Immobilien, die ab dem 01.04.2002 angeschafft wurden (bzw. ab dem 01.04.1997, falls eine Teilabsetzung für Herstellungsaufwendungen in Anspruch genommen wurde) einer einheitlichen Immobilienertragsteuer in Höhe von 25 % des Veräußerungsgewinns, der Differenz zwischen Anschaffungskosten und Verkaufspreis. Steuermindernd wirken sich Instandsetzungs- und nachträgliche Herstellungsmaßnahmen aus. Geltend gemachte Absetzbeträge von Anschaffungs- und Herstellungskosten einschließlich jener AfA, welche bei der Berechnung der besonderen Einkünfte (Details siehe unten) abgezogen worden ist, sowie offene Teilabsetzbeträge für Instandsetzungsaufwendungen müssen hinzugerechnet werden.

Ab einer Behaltdauer von zehn Jahren kann eine Inflationsabgeltung in Höhe von 2 % pro Jahr, insgesamt gedeckelt mit 50 %, geltend gemacht werden, dh ab dem 35. Jahr wird der Spekulationsgewinn mit 12,5 % besteuert.

HINWEIS: Vor allem bei vermieteten Immobilien kann die Ermittlung des Veräußerungsgewinns im Regelfall nur im Zusammenwirken mit dem Steuerberater und Immobilienverwalter des Verkäufers ermittelt werden. Die Meldung und Abfuhr der Immobilienertragsteuer hat durch den Parteienvertreter (Vertragserrichter) spätestens am 15. Tag des auf den Kalendermonat des Zuflusses zweitfolgenden Kalendermonats zu erfolgen.

„Altfälle“: 3,5 % bzw. 15 % Steuer auf gesamten Kaufpreis

Bei einem letzten entgeltlichen Erwerb vor dem 01.04.2002 (bzw. im Falle von geltend gemachten Teilabsetzungen gem. § 28 Abs. 3 EStG 1. 4. 1997) wird pauschal der Veräußerungserlös (tatsächlicher erzielter Kaufpreis) besteuert.

3,5 % vom Veräußerungserlös bzw.

15 % vom Veräußerungserlös, wenn seit dem 01.01.1988 eine Umwidmung stattgefunden hat

Über Antrag ist es in jedem Fall möglich, den Spekulationsgewinn zu errechnen und diesen mit 25% zu versteuern oder aber auch mit dem Einkommensteuertarif zu veranlagen.

2. Befreiung von der Immobilienertragsteuer

A) Hauptwohnsitzbefreiung

Wenn

- eine Immobilie ab der Anschaffung mindestens zwei Jahre durchgehend bis zur Veräußerung als Hauptwohnsitz gedient hat oder
- 5 Jahre durchgehender Hauptwohnsitz in den letzten 10 Jahren vor Veräußerung gegeben ist,

fällt keine Immobilienertragsteuer an.

B) Selbst erstellte Gebäude

Eine solche Steuerbefreiung ist auch für selbst erstellte Gebäude (Veräußerer hat die Bauherreneigenschaft) gegeben: Diese Gebäude dürfen aber in den letzten zehn Jahren vor Veräußerung nicht zur Erzielung von Einkünften aus Vermietung und Verpachtung verwendet worden sein.

C) Weitere Ausnahmen

Weitere Ausnahmen sind für Tauschvorgänge im Rahmen eines Zusammenlegungs- oder Flurbereinigungsverfahrens vorgesehen sowie

für Anrechnung von Grunderwerbsteuern und Stiftungseingangssteuern sowie Erbschafts- & Schenkungssteuern der letzten drei Jahre vor Veräußerung auf die Spekulationssteuer.

Die Erklärung der Steuer bzw. Meldung hat durch Selbstberechnung der Parteienvertreter über finanz-online zu erfolgen und ist bis 15. des zweitfolgenden Monats durchzuführen.

3. Besondere Einkünfte aus Vermietung und Verpachtung

Wurden innerhalb von 15 Jahren vor der Veräußerung eines Gebäudes Herstellungsaufwendungen (Verbesserungen) gemäß § 28 Abs. 3 EStG 1988 auf zehn bzw. 15 Jahre oder in den Jahren 1997 bis 1999 verteilt abgeschrieben oder gegen steuerfreie Rücklagen verrechnet, so hat der Veräußerer die Differenz zwischen dieser erhöhten Abschreibung und der rechnerischen »Normal-AfA« für Herstellungsaufwand als »besondere Einkünfte aus Vermietung« nachzuversteuern. Wenn seit dem ersten Jahr, für das die Herstellungsaufwendungen in Zehntel- und Fünfzehntelbeträgen abgesetzt wurden, mindestens sechs weitere Jahre verstrichen sind, sind über Antrag diese »besonderen Einkünfte«, beginnend mit dem Veranlagungsjahr, dem der Vorgang zuzurechnen ist, gleichmäßig verteilt auf drei Jahre anzusetzen.

4. Verlust der Zehntel- bzw. Fünfzehntelabsetzung

Wenn der Verkäufer für Instandsetzungs- und Herstellungsaufwendungen einen Antrag auf Absetzung in Teilbeträgen gemäß § 28 Abs. 2, 3 und 4 EStG 1988 (Zehntel- bzw. Fünfzehntelabsetzung) gestellt hat, geht das Recht der Absetzung der im Zeitpunkt des Verkaufes noch nicht geltend gemachten Zehntel- bzw. Fünfzehntelbeträge für den Verkäufer und den Käufer verloren.

5. Vorsteuerberichtigung und Umsatzsteuer

Vorsteuerbeträge, resultierend aus Anschaffungs- und Herstellungsaufwendungen, sowie aus Großreparaturen, sind bei Übertragung unter Lebenden innerhalb der nachfolgenden 19 Jahre anteilig zu berichtigen. Für bereits vor dem 01.04.2012 genutzte bzw. verwendete Anlagegüter gibt es aber eine Übergangsvorschrift, die einen neunjährigen Berichtigungszeitraum vorsieht. Bei unternehmerischer Nutzung des Rechtsnachfolgers (zB Zinshaus) kann die Vorsteuerberichtigung vermieden werden, indem 20 % Umsatzsteuer zum Kaufpreis zusätzlich in Rechnung gestellt wird. Da die Umsatzsteuer Teil des Kaufpreises ist, muss im Kaufvertrag auf diesen Umstand Bezug genommen werden.

6. Verkauf von Waldgrundstücken

Die stillen Reserven aus dem stehenden Holz werden aufgedeckt und sind zu versteuern.

VI. Rücktrittsrechte

1. Rücktritt vom Immobiliengeschäft nach § 30 a KSchG

Ein Auftraggeber (Kunde), der Verbraucher (§ 1 KSchG) ist und seine Vertragserklärung

- am Tag der erstmaligen Besichtigung des Vertragsobjektes abgegeben hat,
- seine Erklärung auf den Erwerb eines Bestandrechts (insbes. Mietrechts), eines sonstigen Gebrauchs- oder Nutzungsrechts oder des Eigentums gerichtet ist, und zwar
- an einer Wohnung, an einem Einfamilienwohnhaus oder einer Liegenschaft, die zum Bau eines Einfamilienwohnhauses geeignet ist, und dies
- zur Deckung des dringenden Wohnbedürfnisses des Verbrauchers oder eines nahen Angehörigen dienen soll,

kann binnen einer Woche schriftlich seinen Rücktritt erklären.

Die Frist beginnt erst dann zu laufen, wenn der Verbraucher eine Zweitschrift der Vertragserklärung und eine Rücktrittsbelehrung erhalten hat, dh entweder am Tag nach Abgabe der Vertragserklärung oder, sofern die Zweitschrift samt Rücktrittsbelehrung später ausgehändigt worden ist, zu diesem späteren Zeitpunkt. Das Rücktrittsrecht erlischt jedenfalls spätestens einen Monat nach dem Tag der erstmaligen Besichtigung.

Die Vereinbarung eines Angelds, Reugelds oder einer Anzahlung vor Ablauf der Rücktrittsfrist nach § 30 a KSchG ist unwirksam.

2. Rücktrittsrecht bei »Haustürgeschäften« nach § 3 KSchG

Ein Auftraggeber (Kunde), der Verbraucher (§ 1 KSchG) ist und seine Vertragserklärung

- weder in den Geschäftsräumen des Immobilienmaklers abgegeben,
- noch die Geschäftsverbindung zur Schließung des Vertrages mit dem Immobilienmakler selbst angebahnt hat, kann bis zum Zustandekommen des Vertrages oder danach binnen einer Woche schriftlich seinen Rücktritt erklären.

Die Frist beginnt erst zu laufen, wenn dem Verbraucher eine »Urkunde« ausgefolgt wurde, die Namen und Anschrift des Unternehmers, die zur Identifizierung des Vertrages notwendigen Angaben und eine Belehrung über das Rücktrittsrecht enthält.

Bei fehlender oder fehlerhafter Belehrung über das Rücktrittsrecht steht dem Konsumenten dieses ohne eine Befristung zu.

ANMERKUNG: Nimmt der Verbraucher zB aufgrund eines Inserates des Immobilienmaklers mit diesem Verbindung auf, so hat der Verbraucher selbst angebahnt und daher – gleichgültig, wo der Vertrag geschlossen wurde – kein Rücktrittsrecht gemäß § 3 KSchG.



3. Das Rücktrittsrecht bei Nichteintritt maßgeblicher Umstände (§ 3 a KSchG)

Der Verbraucher kann von seinem Vertragsantrag oder vom Vertrag schriftlich zurücktreten, wenn

- ohne seine Veranlassung,
- maßgebliche Umstände,
- die vom Unternehmer als wahrscheinlich dargestellt wurden,
- nicht oder in erheblich geringerem Ausmaß eingetreten sind.

Maßgebliche Umstände sind

die erforderliche Mitwirkung oder Zustimmung eines Dritten,

steuerrechtliche Vorteile,

eine öffentliche Förderung oder die Aussicht auf einen Kredit.

Die Rücktrittsfrist beträgt eine Woche ab Erkennbarkeit des Nichteintritts für den Verbraucher, wenn er über dieses Rücktrittsrecht schriftlich belehrt wurde. Das Rücktrittsrecht endet aber jedenfalls einen Monat nach beidseitiger vollständiger Vertragserfüllung.

Ausnahmen vom Rücktrittsrecht:

- Wissen oder wissen müssen des Verbrauchers über den Nichteintritt bei den Vertragsverhandlungen.
- Im einzelnen ausgehandelter Ausschluss des Rücktrittsrechtes (formulärmäßig nicht abdeckbar).
- Angemessene Vertragsanpassung.

4. Das Rücktrittsrecht beim Bauträgervertrag nach § 5 BTVG

Mit dem Bauträgervertragsgesetz wurden Schutzbestimmungen für die Erwerber von Rechten an erst zu errichtenden bzw. durchgreifend zu erneuernden Gebäuden, Wohnungen bzw. Geschäftsräumen geschaffen. Das Gesetz ist nur auf Bauträgerverträge anzuwenden, bei denen Vorauszahlungen von mehr als EUR 150,00 pro Quadratmeter Nutzfläche zu leisten sind.

Der Erwerber kann von seiner Vertragserklärung zurücktreten, wenn ihm der Bauträger nicht eine Woche vor deren Abgabe schriftlich folgendes mitgeteilt hat:

1. den vorgesehenen Vertragsinhalt;
2. wenn die Sicherungspflicht nach § 7 Abs. 6 Z 2 (Sperrkontomodell) erfüllt werden soll, den vorgesehenen Wortlaut der Vereinbarung mit dem Kreditinstitut;
3. wenn die Sicherungspflicht nach § 7 Abs. 6 Z 3 (Bonitätsmodell im geförderten Mietwohnbau) erfüllt werden soll, den vorgesehenen Wortlaut der Bescheinigung nach § 7 Abs. 6 Z 3 lit. c;
4. wenn die Sicherungspflicht schuldrechtlich (§ 8) ohne Bestellung eines Treuhänders (Garantie, Versicherung) erfüllt werden soll, den vorgesehenen Wortlaut der ihm auszustellenden Sicherheit;

5. wenn die Sicherungspflicht des Bauträgers durch grundbücherliche Sicherstellung (§§ 9 und 10) erfüllt werden soll (Ratenplan A oder B), gegebenenfalls den vorgesehenen Wortlaut der Zusatzsicherheit nach § 9 Abs. 4.

Sofern der Erwerber nicht spätestens eine Woche vor Abgabe seiner Vertragserklärung die oben in Pkt. 1–5 genannten Informationen sowie eine Belehrung über das Rücktrittsrecht schriftlich erhält, steht ihm ein Rücktrittsrecht zu. Der Rücktritt kann vor Zustandekommen des Vertrages unbefristet erklärt werden; danach ist der Rücktritt binnen 14 Tagen zu erklären. Die Rücktrittsfrist beginnt mit Erhalt der Informationen zu laufen, jedoch nicht vor Zustandekommen des Vertrages. Unabhängig vom Erhalt dieser Informationen erlischt das Rücktrittsrecht aber jedenfalls spätestens sechs Wochen nach Zustandekommen des Vertrages.

Darüber hinaus kann der Erwerber von seiner Vertragserklärung zurücktreten, wenn eine von den Parteien dem Vertrag zugrunde gelegte Wohnbauförderung ganz oder in erheblichem Ausmaß aus nicht bei ihm gelegenen Gründen nicht gewährt wird. Der Rücktritt ist binnen 14 Tagen zu erklären. Die Rücktrittsfrist beginnt, sobald der Erwerber vom Unterbleiben der Wohnbauförderung informiert wird und gleichzeitig oder nachher eine schriftliche Belehrung über das Rücktrittsrecht erhält.

Das Rücktrittsrecht erlischt jedoch spätestens sechs Wochen nach Erhalt der Information über das Unterbleiben der Wohnbauförderung. Der Erwerber kann den Rücktritt dem Bauträger oder dem Treuhänder gegenüber schriftlich erklären.

Eine an den Immobilienmakler gerichtete Rücktrittserklärung bezüglich eines Immobiliengeschäfts gilt auch für einen im Zug der Vertragserklärung geschlossenen Maklervertrag.

Die Absendung der Rücktrittserklärung am letzten Tag der Frist (Datum des Poststempels) genügt.

Als Rücktrittserklärung genügt die Übersendung eines Schriftstückes, das eine Vertragserklärung auch nur einer Partei enthält, mit einem Zusatz, der die Ablehnung des Verbrauchers erkennen lässt.

Beratung & Verkauf:

CITYREAL  TREUHAND



Hermann Walcher
0512 39 21 31-25
0664 428 61 01
walcher@cityreal.at



Stefan Wötzer
0512 39 21 31-27
0676 935 20 10
woetzer@cityreal.at

Herr Walcher und Herr Wötzer sind geprüfte Immobilitreuhänder. Neben der detailgenauen Erläuterung des Projekts können sie Ihnen gerne unverbindlich und kostenlos die zu erwartenden Finanzierungskosten berechnen.



www.cityreal.at

Immobilienverkäufer aufgepasst!

Unsere Vermarktung für Ihren Erfolg; was **CITYREAL** für Sie tun kann.

- ◇ Ermittlung des marktgerechten Kaufpreises
- ◇ Professionelle Aufbereitung und Präsentation Ihrer Immobilie
- ◇ Präsentation Ihrer Immobilie auf Internetplattformen und unserer Homepage
- ◇ Anzeigen in Tages- und Wochenzeitungen
- ◇ Anbringen von Verkaufstafeln vor Ort
- ◇ Wir bieten Ihre Immobilie unseren vorgemerkten Kunden an
- ◇ Begleitung bis zum Kaufvertrag und zur Schlüsselübergabe

Ein Projekt der

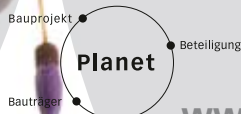

BV16



BV21



BV24



BV25

www.planetimmobilien.at

Alle Maße sind Rohbaumaße – für Möbeleimbau Naturmaß am Bau nehmen! Druck- und Satzfehler, sowie Irrtümer und baulich bedingte Veränderungen vorbehalten.

Fotos: Gerda Eichholzer; Titelbild: iStockphoto.com